



## **Inspectierapport**

### **Zorgplicht Primaire Waterkeringen**

Hoogheemraadschap van Rijnland

Datum: 4 mei 2017  
Kenmerk: 141131

Status: definitief

ILT  
Water, Producten en Stoffen

Graadt van Roggenweg 500 te Utrecht

## Inhoudsopgave

<b>Gegevens van de inspectie</b>	<b>3</b>
<b>1 Samenvatting</b>	<b>4</b>
<b>2 Inleiding</b>	<b>5</b>
<b>3 Uitvoering inspectie</b>	<b>6</b>
3.1 Kader en Basiseisen Zorgplicht Primaire Waterkeringen	6
3.2 Werkwijze	6
3.3 Oordeelsvorming	7
<b>4 Oordelen en toelichting</b>	<b>8</b>
4.1 Inrichting	8
4.1.1 Inrichting op strategisch niveau	8
4.1.2 Inrichting op tactisch algemeen niveau	9
4.1.3 Inrichting op tactisch operationeel niveau	9
4.2 Uitvoering	11
<b>5 Conclusie</b>	<b>13</b>
<b>Bijlage: Basiseisen</b>	<b>14</b>

## Gegevens van de inspectie

Waterkeringbeheerder:	Hoogheemraadschap van Rijnland
Bezoekadres:	Archimedeslaan 1 2333 CM Leiden
Postadres:	Postbus 156 2300 AD Leiden
Naam lid Dagelijks Bestuur	[REDACTED]
Naam lid Directie	[REDACTED]
Naam contactpersoon:	[REDACTED]
Namen inspecteurs ILT:	[REDACTED]
Periode uitvoering inspectie:	Eerste halfjaar 2017

## 1 Samenvatting

Namens de Minister van Infrastructuur en Milieu is de Inspectie Leefomgeving en Transport (ILT) vanaf 1 januari 2014 wettelijk belast met het toezicht op de primaire waterkeringen.

De waterkeringbeheerder heeft de wettelijke taak om de primaire waterkeringen aan de veiligheidseisen te laten (blijven) voldoen en voor het preventieve beheer en onderhoud te zorgen. De primaire waterkeringen moeten daarvoor regelmatig geïnspecteerd worden om te beoordelen of de fysieke toestand nog in overeenstemming is met de veiligheidseisen.

Voor de uitvoering van de zorgplicht is het Kader Zorgplicht Primaire Waterkeringen opgesteld. Het Kader geeft een nadere specificatie van de zorgplicht en onderscheidt een 12-tal activiteiten die gezamenlijk inhoud geven aan de zorgplicht. De Waterkeringbeheerder is zelf verantwoordelijk voor de inrichting en de uitvoering van de activiteiten van de zorgplicht en dient daar toezicht op te houden.

De ILT maakt in haar toezicht onderscheid in strategisch, tactisch en operationeel niveau. Op strategisch niveau wil de ILT zicht krijgen op de vastgelegde bestuurlijke visie en ambities van de waterkeringbeheerder. Op tactisch niveau wil de ILT zich een beeld vormen van de wijze waarop de zorgplicht binnen de organisatie is ingericht en hoe deze ambtelijk wordt aangestuurd. Voor de uitvoering zijn de Basiseisen zorgplicht primaire waterkeringen leidend, die de waterkeringbeheerders zichzelf hebben opgelegd.

Voor de *inrichting* van de zorgplicht primaire waterkeringen, oordeelt de ILT in de volgende algemene termen: geborgd (geen actie nodig), aandachtspunt (verbetering gewenst) of tekortkoming (verbetering noodzakelijk). Voor de *uitvoering* beoordeelt de ILT of aan de Basiseisen wordt voldaan.

Voor het Hoogheemraadschap van Rijnland (HHR) zijn de inspectieresultaten als volgt:

HHR heeft de *inrichting* van de zorgplicht primaire waterkeringen op strategisch en tactisch algemeen niveau grotendeels geborgd. De publieke verantwoording (bestuurlijk) en de evaluatie en bijsturing op directieniveau vormen nog aandachtspunten.

De *inrichting* van de operationele activiteiten bij HHR is behalve voor 'Beheer dagelijkse gegevens waterkering' geborgd. De inrichting van het gegevensbeheer kent nog een aantal aandachtspunten, waarvoor verbetering gewenst is.

In de *uitvoering* van de zorgplichttaken voldoet HHR voor vijf van de zeven operationele activiteiten aan de Basiseisen. Bij twee activiteiten - 'Beheer dagelijkse gegevens' en 'Onderhoud' van de primaire waterkeringen - zijn enkele aandachtspunten benoemd, waarvoor verbeteringen gewenst zijn.

Voor het merendeel van de geconstateerde aandachtspunten lopen bij HHR reeds verbeteracties, of zijn die voorzien.

Bij HHR zijn noch in de inrichting, noch in de uitvoering van de zorgplicht tekortkomingen geconstateerd.

## 2

## Inleiding

### **Doel van het toezicht**

Naar aanleiding van een wijziging van de Waterwet is de Minister van Infrastructuur en Milieu vanaf 1 januari 2014 verantwoordelijk voor het toezicht op de primaire waterkeringen. Namens de minister is de Inspectie Leefomgeving en Transport (ILT) met deze toezichtstaak belast.

Het doel van het toezicht op de zorgplicht van de primaire waterkeringen is het bevorderen dat de waterkeringbeheerder voor de inrichting en de uitvoering van haar zorgplichttaken in control is.

De waterkeringbeheerder heeft de wettelijke taak om de primaire waterkeringen aan de veiligheidseisen te laten (blijven) voldoen en voor het preventieve beheer en onderhoud te zorgen. De zorgplicht verplicht de waterkeringbeheerder ook om, in de situatie dat de waterkeringen nog niet aan de wettelijke veiligheidsnormen voldoen, beheermaatregelen paraat te hebben om tijdens maatgevende omstandigheden overstromingsrisico's zo goed mogelijk te beperken. Daarvoor dienen de primaire waterkeringen regelmatig geïnspecteerd te worden om te beoordelen of de fysieke toestand nog in overeenstemming is met de veiligheidseisen.

### **Leeswijzer**

Hoofdstuk 3 beschrijft in het kort de uitvoering van de inspectie. Daarbij wordt uiteengezet naar welke aspecten van de zorgplicht is gekeken en hoe de ILT daarover informatie heeft verkregen. Dit hoofdstuk geeft ook aan op welke wijze de ILT op basis van die informatie tot oordeelsvorming is gekomen.

In hoofdstuk 4 zijn de resultaten van de inspectie weergegeven en zo nodig toegelicht.

Hoofdstuk 5 bevat de conclusie van de ILT op basis van de inspectie.

In de bijlage zijn de Basiseisen voor de uitvoering van de zorgplicht opgenomen.

## 3 Uitvoering inspectie

### 3.1 **Kader en Basiseisen Zorgplicht Primaire Waterkeringen**

Als toetsingskader voor het toezicht geldt het Kader Zorgplicht Primaire Waterkeringen (maart 2015; hierna het Kader), zoals dat door het directoraat-generaal Ruimte en Water (DGRW) in samenspraak met de waterkeringbeheerders is opgesteld. Voor het operationele niveau zijn de Basiseisen Uitvoering Zorgplicht (hierna Basiseisen) leidend.

Het Kader is een doelvoorschrift en geeft een nadere specificatie van de zorgplicht, zoals in de Waterwet staat vermeld. De waterkeringbeheerder is zelf verantwoordelijk voor de inrichting en de uitvoering van de activiteiten van de zorgplicht en dient daar intern toezicht op te houden, zodat de risico's worden beheerst.

Samen met de Basiseisen vormt het Kader het uitgangspunt voor het toezicht van de ILT. De Basiseisen hebben de waterkeringbeheerders zichzelf opgelegd en geven de ondergrens aan van de kwaliteit van de uitvoering van de operationele activiteiten.

Het Kader onderscheidt een 12-tal activiteiten die gezamenlijk inhoud geven aan de zorgplicht. Voor de zeven operationele activiteiten (4, 7, 8, 9, 10, 11 en 12) hebben de waterkeringbeheerders Basiseisen opgesteld.

1. Lange termijn en over de grenzen
2. Juridisch Register Waterstaatswerken
3. Informatiemanagementsysteem
4. Beheren dagelijkse gegevens kering
5. Kennismanagement
6. Verantwoording over resultaten
7. Inspectie van de primaire kering
8. Onderhoud van de primaire kering
9. Vergunningverlening
10. Toezicht en handhaving
11. Bediening waterkerende kunstwerken
12. Calamiteitenzorg

### 3.2 **Werkwijze**

Bij het begin van de inspectie heeft de ILT haar werkwijze toegelicht in een startgesprek. Ook is een schriftelijke 'Toelichting voor de waterkeringbeheerders' opgesteld, waarin de werkwijze en de wijze van oordeelsvorming zijn uiteengezet. Daarnaast zijn de waterkeringbeheerders in kennis gesteld van de 'Toezichtstrategie van de ILT'. Beide documenten (december 2016) behoren onlosmakelijk bij dit inspectierapport en staan op de internetsite van de ILT.

Om vast te stellen of de waterkeringbeheerder in control is betreffende haar zorgplichttaken voor de primaire keringen, heeft de ILT voor systeemtoezicht gekozen in de vorm van audits met reality checks (interviews en veldinspecties).

De ILT maakt in haar toezicht onderscheid in strategisch, tactisch en operationeel niveau. Op strategisch niveau wil de ILT zicht krijgen op de vastgelegde bestuurlijke visie en ambities van het Hoogheemraadschap van Rijnland (HHR). Op tactisch niveau wil de ILT zich een beeld vormen van de wijze waarop de zorgplicht binnen de organisatie is ingericht en hoe deze ambtelijk

wordt aangestuurd. Op operationeel niveau wil de ILT inzicht krijgen in de wijze waarop HHR de zorgplicht uitvoert.

Voor het beoordelen van de inrichting op strategisch en tactisch (algemeen en operationeel) niveau, heeft de ILT aan HHR een aantal vragen gesteld.

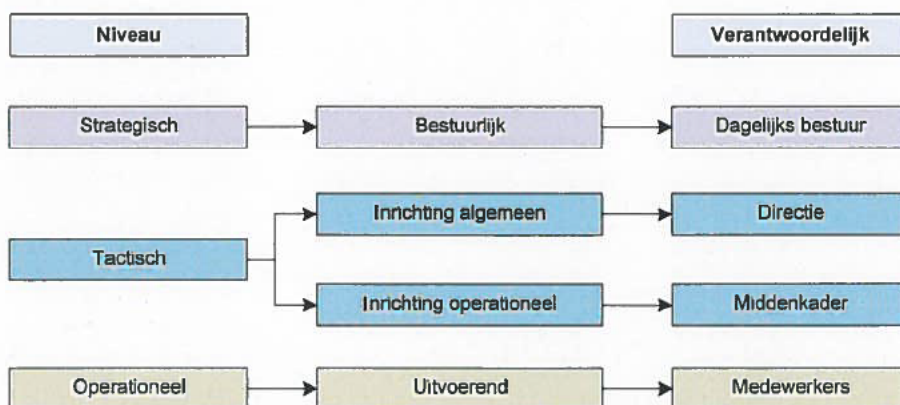

Voor de beantwoording van die vragen, het aanleveren van documentatie en het wederhoor is gebruik gemaakt van een webapplicatie.

De inrichting is leidend voor de uitvoering. De Basiseisen voor de uitvoering kunnen als hulpmiddel worden benut voor de inrichting van de processen binnen de organisatie en de daarbij behorende inrichting van de organisatie.

De uitvoering van de hiervoor genoemde zeven uitvoeringsgerichte activiteiten heeft de ILT aan de hand van reality checks beoordeeld. De reality checks zijn uitgevoerd door middel van interviews met betrokken medewerkers en een veldinspectie. Daarbij is vastgesteld of de uitvoering van de zorgplicht door HHR aan de Basiseisen voldoet.

### 3.3 Oordeelsvorming

#### Inrichting strategisch, tactisch algemeen en tactisch operationeel:

er is sprake van een aantoonbare inrichting als de ILT het op basis van de verstrekte documenten eens is met de positieve beantwoording ('ja') van de vraag/vragen met betrekking tot de inrichting (geborgd).

Wanneer een onderdeel niet aantoonbaar is ingericht, oordeelt de ILT, per onderdeel, in de volgende termen:

- aandachtspunt (verbetering gewenst) of
- tekortkoming (verbetering noodzakelijk).

#### Uitvoering operationele activiteiten:

er is sprake van een uitvoering die voldoet aan de ondergrens als de ILT op basis van de reality checks heeft vastgesteld dat aantoonbaar aan de Basiseisen wordt voldaan.

Indien niet aan de Basiseisen wordt voldaan, oordeelt de ILT per Basiseis in de volgende termen:

- aandachtspunt (verbetering gewenst) of
- tekortkoming (verbetering noodzakelijk).

## 4 Oordelen en toelichting

In dit hoofdstuk worden de oordelen met een korte toelichting gegeven over de inrichting van de zorgplicht op strategisch, tactisch algemeen en operationeel niveau en over de uitvoering van de operationele activiteiten. De basis hiervoor wordt gevormd door de antwoorden van HHR op de inrichtingsvragen (de webapplicatie), de beoordeling van ILT van de uitvoering (de Basiseisen) en de bevindingen tijdens de veldinspectie.

De gedetailleerde vastlegging hiervan is, inclusief de reactie in wederhoor van HHR, vastgelegd in documenten die in definitieve vorm door de ILT (ambtelijk) aan HHR zijn toegezonden.

### 4.1 Inrichting

#### 4.1.1 Inrichting op strategisch niveau

Voor de inrichting op strategisch niveau hebben de vragen betrekking op de bestuurlijk (vastgelegde) visie en ambities, de bestuurlijke verantwoording en sturing en de bestuurlijke afstemming met aangrenzend areaal.

Het resultaat van de beoordeling van de inrichting van het strategisch niveau is als volgt:

	A. Visie en ambitie	B. Verantwoordelijkheid & sturing	C. Afstemming aangrenzend areaal
Strategisch niveau		A	

Grijs = geborgd, A = Aandachtspunt, T = Tekortkoming

Oordeel:

de inrichting op het strategisch niveau van de zorgplicht primaire waterkeringen is bij HHR op één onderdeel na geborgd.

De publieke verantwoording over de (resultaten van) de zorgplicht wordt door de ILT beoordeeld als een aandachtspunt. HHR verantwoordt zich via haar Effectmonitor en haar Jaarrekening publiekelijk over de effecten van haar beleid. Voor hoogwaterveiligheid is dit een rapportage op doelstellingenniveau: worden de wettelijke veiligheidsnormen wel of niet gehaald. Daarbij ligt het accent vooral op de toetsing en de verbetering van de waterkeringen. De ILT acht het gewenst dat het reguliere beheer en onderhoud (de zorgplicht) eveneens aandacht krijgt in de publieke verantwoording van HHR.



**4.1.2 Inrichting op tactisch algemeen niveau**

Voor het tactisch algemeen niveau zijn vragen gesteld over de samenhang tussen de verschillende activiteiten en de ambtelijke aansturing daarvan, over het evalueren om overkoepelend te beoordelen of de zorgplicht doelmatig is ingericht en wordt uitgevoerd, over het kennismanagement en over de juridische vastlegging van de gegevens van de kering.

Het resultaat van de beoordeling van de inrichting van het tactisch algemeen niveau is als volgt:

	A. Samenhang en aansturing	B. Evaluatie en gevolg geven	C. Kennismanagement	D. Juridische vastlegging geg. kering
Inrichting tactisch algemeen	G	A	G	G

Grijs = geborgd, A = Aandachtspunt, T = Tekortkoming

**Oordeel:**

de inrichting van het tactisch algemeen niveau van de zorgplicht primaire waterkeringen is bij HHR grotendeels geborgd.

De overkoepelende evaluatie van de zorgplicht op directieniveau is een aandachtspunt. Hier ligt een relatie met het aandachtspunt zoals dat is aangeduid in paragraaf 4.1.1. HHR geeft aan dat de overkoepelende evaluatie van de zorgplicht plaatsvindt in de Effectmonitor. Zoals aangegeven in 4.1.1 ligt de focus van de Effectmonitor met name op de toetsing en de verbetering van de primaire waterkeringen en wordt de effectiviteit van het reguliere beheer en onderhoud niet belicht. De (expliciete) evaluatie van de zorgplichttaken vindt niet plaats en verdient aandacht.

Ook de bijsturing van de organisatie op basis van de evaluatie van de zorgplichttaken is een aandachtspunt. HHR heeft zelf in de Kaderbrief aangegeven dat het proces van evalueren en verantwoorden in ontwikkeling is.

**4.1.3 Inrichting op tactisch operationeel niveau**

Voor de zeven uitvoeringsgerichte activiteiten hebben de vragen betrekking op de wijze waarop HHR de organisatie en de werkprocessen heeft ingericht, teneinde de activiteiten in overeenstemming met het Kader en de Basiseisen te kunnen uitvoeren.

Het gaat daarbij om de onderdelen procesbeschrijvingen, procedures en werkinstructies, risico's en prioritering, planning, verantwoording en evaluatie en bijstelling.

Het resultaat van de beoordeling van de inrichting van het tactisch operationeel niveau is als volgt:

	A. Procesinrichting	B. Procedures en Werkinstructies	C. Risico's (en prioritering)	D. Planning	F. Verantwoording	G. Evaluatie en bijstelling
4. Beheren dagelijkse gegevens			A		A	A
7. Inspecteren						
8. Onderhouden						
9. Vergunningverlening						
10. Toezicht en handhaving						
11. Bediening kunstwerken						
12. Calamiteitenzorg						

Grijs = geborgd, A = Aandachtspunt, T = Tekortkoming

**Oordeel:**

de inrichting met betrekking tot het tactisch operationeel niveau van de zorgplicht primaire keringen is bij HHR geborgd, met uitzondering van de activiteit Beheren dagelijkse gegevens (water)kering.

Bij die activiteit is een drietal aandachtspunten (A) geconstateerd. Allereerst dient de analyse van de risico's voor het adequaat uitvoeren van het beheren van de dagelijkse gegevens van de waterkering en de beheersing van die risico's bij HHR in een breder perspectief te worden geplaatst. In de huidige procesinrichting is de risicoanalyse beperkt tot risico's geënt op de informatiebeveiliging van de software. De ILT heeft met waardering kennis genomen van de voorgenomen aanvulling van het procesdocument op dit punt.

De verantwoording over het gegevensbeheer in management- en bestuursrapportages (marap's en burap's) verdient aandacht. HHR heeft aangegeven plannen te hebben om met andere waterschappen gezamenlijk indicatoren te ontwikkelen voor een adequate verantwoording en rapportage over 'beheren dagelijkse gegevens waterkeringen'.

Tot slot verdient de aansturing van de acties die voortvloeien uit de evaluatie van het werkproces bij deze activiteit aandacht. Ondermeer een stelligere vastlegging van verbeteracties en wie verantwoordelijk is voor de uitvoering daarvan, zijn daarbij punten waarvoor verbetering gewenst is.

## 4.2 Uitvoering

De Basiseisen (zie bijlage) vormen een uniform kader van en voor de waterkeringbeheerders. Ze beschrijven het minimumniveau voor de uitvoering van de 7 operationele activiteiten en richten zich op de uitvoering van de activiteiten daarvan en maken een normatieve uitspraak door de ILT over de uitvoering van de zorgplicht mogelijk.

Het resultaat van de beoordeling van de uitvoering van de zorgplichttaken bij HHR is als volgt:

	Basiseis				
	1	2	3	4	5
4. Beheren dagelijkse gegevens			A	A	
7. Inspecteren					
8. Onderhouden	A			A	
9. Vergunningverlening					
10. Toezicht en handhaving					
11. Bediening waterkerende kunstwerken					
12. Calamiteitenzorg					

Grijs = voldoet aan Basiseis, A = Aandachtspunt, T = Tekortkoming

Geel = geen Basiseis geformuleerd

### Oordeel:

voor de activiteiten Inspecteren, Vergunningverlening, Toezicht en Handhaving, Bediening waterkerende kunstwerken en Calamiteitenzorg voldoet HHR aan alle Basiseisen.

Dat geldt niet voor de activiteiten Beheren dagelijkse gegevens waterkering en Onderhouden van de primaire waterkering. Bij die activiteiten heeft de ILT bij HHR een aantal aandachtspunten (A) geconstateerd. Hieronder worden die weergegeven:

#### Beheren dagelijkse gegevens kering.

Aandachtspunt voor Basiseis 3 is, zoals HHR ook zelf aangeeft, dat de vastlegging van de eisen die HHR stelt aan de actualiteit van de vast te leggen en te beheren gegevens over de waterkering aangescherpt moet worden. Ook is het meer gestructureerd evalueren van de activiteit (Basiseis 4) een aandachtspunt dat ook door HHR zelf wordt onderkend.

#### Onderhoud van de primaire waterkering.

Aandachtspunt voor Basiseis 1 is, dat bij HHR de planning en de uitvoering van het voorziene (preventieve) onderhoud nog geen staande praktijk is met een geborgde uitvoering. De planning en uitvoering van het preventieve onderhoud krijgt bij HHR vorm met de introductie van assetmanagement. Het preventieve onderhoud valt onder 'lange termijn assetmanagement' (LTAP), dat in ontwikkeling is.

Voorts is de tijdige vastlegging van geactualiseerde beheer informatie in het objectdossier na het uitvoeren van een onderhouds- of verbetermaatregel een aandachtspunt (Basiseis 4). HHR heeft dit onderkent en werkt aan het vooraf beter borgen van doorvoeren van vereiste wijzigingen in het objectdossier. HHR laat zich daarbij ondersteunen door drinkwaterbedrijf Dunea.

## 5 Conclusie

HHR heeft de inrichting op strategisch bestuurlijk niveau grotendeels op orde. Alleen de publieke verantwoording over de zorgplicht vormt nog een aandachtspunt.

Ook de inrichting van de zorgplicht op tactisch algemeen niveau is grotendeels geborgd. De overkoepelende evaluatie van de zorgplichttaken op directieniveau en de bijsturing van de organisatie op basis daarvan zijn nog aandachtspunten.

De inrichting van de zorgplicht op tactisch operationeel niveau is bij HHR behalve voor de activiteit 'Beheren dagelijkse gegevens (water)kering', geborgd. Bij het gegevensbeheer wordt door de ILT een aantal aandachtspunten benoemd. Het gaat hierbij ondermeer om de risicoanalyse, de verantwoording en de evaluatie/bijsturing.

In de uitvoering van de zorgplichttaken voldoet HHR bij vijf van de zeven operationele activiteiten aan alle gestelde Basiseisen. Bij de activiteit 'Beheren dagelijkse gegevens' en 'Onderhoud' worden nog een tweetal aandachtspunten genoemd.

Noch voor de inrichting, noch voor de uitvoering van de zorgplicht voor de primaire waterkeringen heeft de ILT bij HHR tekortkomingen geconstateerd.

Gezien de bevindingen concludeert de ILT dat HHR voor de inrichting en de uitvoering van de zorgplicht grotendeels in control is. Voor het merendeel van de geconstateerde aandachtspunten lopen reeds verbeteracties, of zijn die voorzien.



## Bijlage: Basiseisen

Activiteit	Basiseisen uitvoering zorgplicht
<b>Inspectie van de primaire waterkering</b>	<ol style="list-style-type: none"> <li>1. De inspecties worden conform plan en de daaruit volgende planning uitgevoerd.</li> <li>2. De verkregen inspectieresultaten worden eenduidig vastgelegd.</li> <li>3. Er worden vervolgacties belegd, indien inspectieresultaten hiertoe aanleiding geven.</li> <li>4. Het inspectieproces wordt periodiek geëvalueerd en waar nodig bijgesteld.</li> </ol>
<b>Onderhoud van de primaire waterkering</b>	<ol style="list-style-type: none"> <li>1. Het voorziene onderhoud wordt conform plan en de daaruit volgende planning uitgevoerd.</li> <li>2. Voor het onvoorziene onderhoud zijn de afwegingen ter bepaling van het vervolg herleidbaar en zichtbaar.</li> <li>3. De vastgestelde vervolgacties voor onvoorzien onderhoud zijn uitgevoerd.</li> <li>4. Alle relevante onderhoudsgegevens worden actueel in het beheerregister of vergelijkbaar systeem opgenomen.</li> <li>5. Het onderhoudsproces wordt periodiek geëvalueerd en waar nodig bijgesteld.</li> </ol>
<b>Bediening waterkerende kunstwerken</b>	<ol style="list-style-type: none"> <li>1. Het sluiten van de waterkerende kunstwerken bij hoog water vindt plaats volgens het daarvoor geldende protocol.</li> <li>2. Er zijn voldoende functionarissen die de sluiting conform protocol kunnen uitvoeren.</li> <li>3. Het sluiten van de waterkerende kunstwerken wordt eenduidig gedocumenteerd.</li> <li>4. Het sluiten van de waterkerende kunstwerken wordt periodiek voor het technisch functioneren beproefd en het sluitproces wordt geoefend conform de daarvoor geldende plannen en/of protocollen.</li> <li>5. Oefeningen en sluitingen bij hoog water worden tijdig geëvalueerd en leiden, waar nodig, tot aanpassing van de in het protocol beschreven werkwijze.</li> </ol>
<b>Calamiteiten-zorg</b>	<ol style="list-style-type: none"> <li>1. Periodiek wordt de aanwezigheid en de staat van onderhoud van de noodvoorzieningen gecontroleerd.</li> <li>2. Er wordt opgeleid, getraind en geoefend volgens een OTO-plan (Opleiden, Trainen en Oefenen).</li> <li>3. Oefeningen en/of calamiteiten worden tijdig geëvalueerd en leiden, waar nodig, tot geactualiseerde plannen en/of werkinstructies.</li> </ol>
<b>Vergunning-verlening</b>	<ol style="list-style-type: none"> <li>1. Activiteiten van derden of de eigen organisatie op, aan of nabij een primaire waterkering is gereguleerd via algemene keurvoorschriften, het projectplan Waterwet ofwel door middel van een vergunning.</li> <li>2. Toegestane activiteiten, die melding plichtig of vergunning plichtig zijn, zijn eenduidig gedocumenteerd.</li> <li>3. Bij vergunningen zijn voorschriften gesteld om de veiligheid van de primaire waterkeringen te borgen.</li> <li>4. Voorschriften voor werken op, aan of nabij de primaire waterkering worden op handhaafbaarheid getoetst.</li> <li>5. Het proces van het toestaan via de keur of via een vergunning wordt periodiek geëvalueerd en, waar nodig, bijgesteld.</li> </ol>
<b>Toezicht en handhaving</b>	<ol style="list-style-type: none"> <li>1. Toezicht wordt uitgevoerd op basis van het toezichtplan gericht op <ol style="list-style-type: none"> <li>a. gemelde en vergunde activiteiten (zowel 'tijdens de bouw' als daarna)</li> <li>b. 'illegale' activiteiten</li> </ol> </li> <li>2. De toezichthouder beschikt in de taakuitvoering over de volledige vergunning of melding</li> <li>3. Bij geconstateerde overtreding van voorschriften en ingeval van illegale activiteiten wordt opgetreden conform de eigen handhavingsstrategie.</li> <li>4. Alle resultaten van toezicht en handhaving worden eenduidig gedocumenteerd.</li> <li>5. Het proces van toezicht en handhaving wordt geëvalueerd en, waar nodig, bijgesteld.</li> </ol>
<b>Beheren dagelijkse gegevens Kering</b>	<ol style="list-style-type: none"> <li>1. Het beheerregister bevat de kenmerkende gegevens van de feitelijke toestand van de primaire keringen (dijken, kunstwerken, constructies).</li> <li>2. De gegevens worden gevalideerd voordat ze in het beheerregister worden ingevoerd.</li> <li>3. De organisatie heeft, conform de door haar gestelde eisen voor actualiteit en volledigheid, haar gegevens bijgewerkt over de kering.</li> <li>4. Het proces beheren dagelijkse gegevens van de primaire waterkering wordt periodiek geëvalueerd en waar nodig bijgesteld.</li> </ol>